CUMA NORMANDIE
LA PUISSANCE DU GROUPE

INFOCUMA

L'ACTUALITÉ AU PLUS PRÈS DE VOUS · NOVEMBRE 2026

Edito



Le collectif, en ces temps incertains pour des raisons climatiques, économique et politique, nous rend plus résilient et solidaire pour passer les difficultés.

Les cuma, à travers les échanges, générationnels, de territoires, de pratiques et de productions entre les membres montrent tout leur intérêt dans les adaptations que nous devons mettre en place dans nos fermes.

Le 3 juin prochain le Méca'Innov aura lieu dans l'Orne, et nous présenterons des solutions déjà d'actualité et des pistes de réflexions sur ce que sera le cœur de nos cuma dans l'avenir.

Avant cela, au plus près de vous, nos assemblées de secteur de fin d'année seront des moments d'informations sur des sujets du quotidien de fonctionnement de nos cuma : mise en place de la facturation électronique, des solutions numériques et humaines pour soulager le travail des responsables, les témoignages entre cumistes sur la mise en place de nouvelles activités, la création d'emploi, l'accueil de nouveaux adhérents…

Ce moment de partage n'est pas réservé aux seuls présidents de cuma. Les adhérents impliqués sont les bienvenus, c'est avec plus de monde que l'on peut faire progresser les cuma normandes.

Franck Labarriere
Trésorier de la fédération Normandie Ouest
et Président du Comité Calvados

Normandie

A LA UNE



Responsables de cuma, l'hiver approche et avec lui, les assemblées par secteur, caler dès maintenant votre agenda !

Président, trésorier, venez échanger avec les cuma de votre territoire lors des assemblées de secteur normandes. Ce rendez-vous annuel est préparé pour vous avec vos délégués et le CA de votre fédération, avec les animateurs, au plus proche de vos préoccupations et fort d'innovation et d'information.

Donnez leur place aux jeunes, amenez les nouveaux adhérents de votre cuma à ces rendez-vous afin de les faire entrer dans la vie de la collectivité, à vos côtés !

Encore cette année, ce sont 12 assemblées de secteur programmées, sans oublier une rencontre pour les cuma employeuses, une deuxième rencontre dédiée aux cuma XXL en janvier, des formations pour les nouveaux responsables, suivies des deux Assemblées Générales des fédérations prévues en février 2026.

Des événements qui illustrent le dynamisme de votre réseau cuma, riche de ressources et d'innovations technologiques et fort du crédit d'impôt de mécanisation collectif dont bénéficient directement et économiquement tous vos adhérents, une reconnaissance nationale du mutualisme et des cuma.

par Valérie Letellier

Avec le soutien du
CA NORMANDIE

SOMMAIRE

PORTRAIT

• de Matthieu Lelièvre

ACTUALITE • 3

• Les cuma à l'honneur au Festival de la Terre
• Méca'innov 2027 : l'événement cuma incontournable en Normandie
• La fédération des cuma Normandie Ouest mobilisée au cœur des événements agricoles
• Un robot travaille pour vous à la cuma de Sassy
• Un chantier peu conventionnel en cuma
• Un nouvel élan pour la cuma du Puchot
• Expertise en drainage agricole à la cuma Risle et Iton
• Sécurité routière en cuma
• A la cuma les salariés prennent la parole à l'AGO

GESTION & JURIDIQUE • 8

• Crédit d'impôt mécanisation collective : LA bonne nouvelle de 2026
• Réforme de la Facturation Electronique : c'est parti !
• MyCuma planning & travaux : la réservation simplifiée
• SAV mycuma Planning

EMPLOI • 10

• Le Contrat CADRE : libérer les responsables de cuma
• Réunion cuma XXL
• Les chiffres clés de l'emploi en Normandie

ENVIRONNEMENT/ENERGIE • 14

• Donnez de la valeur à votre bois bocager avec les cuma départementales
• Porteur forestier : un premier bilan encourageant pour la cuma
• Le jury du concours agroforesterie accueille la fédération
• Un nouvel outil au service du bocage
• Le broyeur rapide, un atout pour la valorisation de la biomasse

MACHINISME • 18

• Drone et couverts végétaux : un pari gagnant pour les cuma ?
• Désherbage mécanique des maïs : une dynamique collective



Matthieu Lelièvre, l'esprit collectif au service de l'innovation agricole

Administrateur à la fédération des cuma Seine Normande, diplômé d'un Bac pro agroéquipement obtenu en 2015, Matthieu Lelièvre s'installe la même année sur une partie de la ferme familiale à Piencourt dans l'Eure sur une surface de 50 hectares.

Il y développe une polyculture variée associant céréales, colza, maïs, betteraves et lin. Dès le départ, le jeune agriculteur fait un choix pragmatique pour préserver sa viabilité économique : s'équiper « tranquillement » tout en conservant une activité salariée à plein temps à côté. Une double vie professionnelle active qui va naturellement façonner sa vision du travail en commun et de la rationalisation des charges.

Réduire les coûts et préserver son autonomie

Pour exploiter ses terres sans s'endetter lourdement, Matthieu fait le choix de la simplicité sur sa propre exploitation : deux tracteurs, un pulvérisateur et une benne. Pour l'ensemble des travaux lourds ou spécifiques, il s'appuie pleinement sur la cuma de la Corbie. En partageant du matériel performant et récent (semis, déchaumeur, souleveuse à lin, broyeur de 6 mètres...) avec d'autres membres, il maîtrise ses charges de mécanisation. « Les cuma offrent un coût matériel particulièrement intéressant pour les petites exploitations », souligne-t-il, citant notamment le déchaumeur de son groupe qui garantit un chantier très efficace pour un coût réduit.

Loin d'être un simple utilisateur, Matthieu met également ses compétences au service des autres. Il réalise ainsi des prestations de conduite pour d'autres agriculteurs, des voisins ou d'autres cuma. On le retrouve ainsi au volant d'une écapsuleuse à lin pour la cuma du Neubourg Nord ou, plus occasionnellement, aux commandes d'une ramasseuse à pommes pour la cuma des Vergers.

Engagé dans la gouvernance du réseau

Convaincu par le modèle coopératif, Matthieu Lelièvre choisit rapidement d'en devenir un acteur engagé. Administrateur pour la Fédération des cuma de Seine-Normandie (FCSN) et membre du bureau de la cuma de la Corbie, il défend une vision participative et intergénérationnelle de la gouvernance. Selon lui, croiser les perspectives est indispensable pour faire avancer le mouvement : *« Il faut plusieurs avis pour faire progresser les projets. Avoir différentes générations au sein d'un bureau, que ce soit au niveau de la cuma locale ou à l'échelle de la Fédération, apporte un véritable équilibre. »*

Pour Matthieu, la réussite du collectif impose toutefois de la rigueur. Si l'entraide est une force, la gestion et l'entretien des outils partagés restent des points de vigilance majeurs. *« L'entretien peut être une limite au collectif si l'on n'y prend pas garde. Il faut être vigilant et savoir poser un cadre clair »*, rappelle-t-il pour garantir la pérennité du matériel et la cohésion des groupes.

Faire la connection jeunes et innovation

Président des Jeunes Agriculteurs (JA) du Lieuvin, Matthieu joue naturellement le rôle de passerelle entre les nouvelles générations d'agriculteurs et le réseau cuma. Il met un point d'honneur à promouvoir les opportunités de la mécanisation partagée auprès des jeunes qui s'installent. Lors d'événements majeurs comme le festival Agricult'eure en folie en juin dernier, il contribue à mettre en lumière le savoir-faire du réseau, notamment à travers des démonstrations de technologies de pointe comme le robot autonome AgXeed.

Pour Matthieu, le mouvement doit continuer à faire entendre sa voix : *« Le réseau cuma accomplit énormément de choses, mais nous souffrons encore d'un manque de visibilité. Il faut communiquer davantage. »* Regardant vers l'avenir tout en restant ancré dans le terrain, il résume sa vision d'une agriculture en pleine mutation : « Pour aller de l'avant, il faut savoir d'où l'on vient. Les cuma ont un rôle majeur à jouer : elles peuvent et doivent être de véritables laboratoires de test et d'innovation pour l'agriculture de demain. »

par Denis Letellier

ACTUALITE



76 Les cuma à l'honneur au Festival de la Terre

Les 5 et 6 septembre 2026, le Festival de la Terre a rassemblé le monde agricole à Flamanville, près d'Yvetot. Organisé par les Jeunes Agriculteurs du canton d'Yvetot, l'événement a connu un succès important.

Organisé par les Jeunes Agriculteurs du canton d'Yvetot, l'événement a connu un succès historique avec 16 696 entrées sur le week-end !

Tout au long des deux journées, les visiteurs ont pu découvrir le monde agricole grâce aux animations, démonstrations et rencontres proposées. Ce rendez-vous convivial a mis en lumière les métiers, les savoir-faire et les initiatives qui font vivre l'agriculture.

La fédération des cuma Seine Normande était présente aux côtés du Service de remplacement, sur un stand partagé pour présenter les solutions collectives qui accompagnent les agriculteurs au quotidien.

Cette présence a permis de rappeler le rôle essentiel des cuma, qui favorisent le partage de matériel, la mutualisation des moyens et la coopération entre agriculteurs. Le Service de remplacement a également illustré la complémentarité des structures qui contribuent à faciliter l'organisation du travail sur les exploitations.

Ce week-end a ainsi été l'occasion de valoriser les atouts du collectif et de rappeler que la solidarité, l'entraide et l'innovation sont des leviers essentiels pour construire l'agriculture de demain.

par Louise Le Rossignol

Méca'Innov 2027 : l'événement cuma incontournable en Normandie

Méca'innov passe à la vitesse supérieure ! Le projet devient un événement concret et, avec l'appui de nos premiers partenaires, s'affirme déjà comme le rendez-vous incontournable de la Normandie en juin prochain.



Un rendez-vous articulé autour de quatre pôles clés :

- **Désherbage :** démonstrations sur une plateforme d'essai co-construite avec la Chambre d'Agriculture, axées sur la gestion des ray-grass résistants.
- **Energie :** focus sur la gestion durable de la haie, les chaudières bois déchiqueté, ainsi que le photovoltaïque et la méthanisation.
- **Robotique :** démonstrations d'équipements et innovations technologiques pour les cuma.
- **Elevage :** démonstrations inédites autour du lisier, valorisation de la ration et mise en avant des cuma de désilage.

Profitez des stands et démonstrations de nos nombreux partenaires, puis prolongez les échanges autour d'un repas local et convivial. **On vous attend déjà !**

par Stéphanie Duret



14 50 61

Dans l'Orne

Les cuma et la fédération mobilisées au cœur des événements agricoles

Valoriser le collectif, faire découvrir les innovations et accompagner les transitions agricoles : les équipes se sont mobilisées lors de trois rendez-vous majeurs de la rentrée pour mettre en lumière les solutions portées par les cuma et renforcer les liens avec les acteurs du territoire.

Des démonstrations concrètes au Festival de la Terre de la Manche

Le 6 septembre à Sartilly, à l'occasion du Festival de la Terre et de la Ruralité organisé par les Jeunes Agriculteurs de la Manche, la fédération a contribué à faire découvrir au grand public les équipements et les savoir-faire des cuma.

Cette journée a également permis de présenter le projet Val'Or, dont la fédération est partenaire. À travers des supports pédagogiques et des démonstrations, l'objectif était d'expliquer l'intérêt agronomique des épandages organiques. Les cuma de Lolif, Sartilly et Saint-Pierre-Langers ont mis à disposition différents matériels : un tracteur, deux ensileuses et deux tonnes à lisier. Deux systèmes d'épandage, avec enfouisseur à disques et rampe à patins, ont ainsi pu être présentés. De plus, la cuma départementale Ecovaloris a réalisé deux démonstrations de la composteuse et de la ramasseuse de pierres.

Dans l'Orne, les cuma à la rencontre du public lors de la fête de la terre

Le 30 août, à Saires-la-Verrerie, lors de la Fête de la Terre organisée par les Jeunes Agriculteurs du canton de Messei, la fédération a également participé à la dynamique agricole locale.

Ces rendez-vous sont autant d'occasions de faire connaître le fonctionnement des cuma, leur rôle dans l'accès au matériel et leur contribution à l'évolution des pratiques agricoles.

A la Foire de Lessay, emploi et innovations à l'honneur avec planet'élevage

Du 11 au 13 septembre, la Fédération était présente à la Foire de Lessay, au sein de l'espace Planèt'élevage, pour contribuer à l'animation du pôle emploi et innovations.

Elle y disposait de son propre stand, un lieu privilégié pour accueillir les visiteurs, échanger avec les agriculteurs et rencontrer les responsables de cuma. L'objectif : rester au plus près de ses adhérents, être à l'écoute de leurs besoins et leur présenter les solutions collectives pour accompagner les évolutions de leurs exploitations.

La fédération a également contribué à faire découvrir les métiers et les innovations agricoles. Des baptêmes de tracteurs ont notamment été proposés avec l'appui de la MFR-CFA de Condé-sur-Vire et de SM3 CLAAS.

Des élèves de troisième ont aussi pu découvrir les machines et le fonctionnement des cuma, guidés par Frédéric Lavalou.

Enfin, un drone de précision et une tonne à lisier de la cuma de l'Aubignayse étaient exposés pour illustrer la diversité des équipements et des nouvelles pratiques agricoles.

Ces trois événements témoignent de l'engagement de la fédération aux côtés des cuma et des organisateurs agricoles. En favorisant les démonstrations et les échanges, elle contribue à faire connaître les atouts du collectif, à susciter des vocations et à accompagner les agriculteurs face aux évolutions de leur métier.

par Nathalie Pignerol



A Lessay dans la Manche



A Sartilly dans la Manche

14 Un robot travaille pour vous à la cuma de Sassy

Le nouveau robot Agbots T2 série 7 de chez Agxeed a été présenté sur le site de la SICA SECOPPA le 7 octobre dernier.



Cette journée a réuni une soixantaine de personnes. Une présentation en statique du robot a été faite par la société Tecmat qui est le distributeur de la marque Agxeed sur 21 départements et par le responsable produits de chez Agxeed.

Cette nouvelle série 7 de 230 cv vient compléter par le haut la série 5 de 156 cv. Avec 74 cv de plus, la série 7 permet d'obtenir un débit ce chantier plus important car les outils attelés seront plus larges.

Les outils utilisés sont principalement dédiés au travail du sol et aux semis. Agxeed travaille sur un nouvel algorithme pour réaliser de la fauche avec un combiné.

Pour cette démonstration, la cuma de Sassy avait mis à disposition une parcelle et un néo déchaumeur Kristall Lemken de 5 m. Le robot a réalisé plusieurs passages à une vitesse de travail de 10 km/h avec une profondeur moyenne de 8 cm.

Au niveau des caractéristiques, ce robot est équipé de 2 relevages (AR et AV), de 2 prises de forces et de 4 distributeurs à l'AR et 1 à l'AV.

Pour la sécurité, ce robot est équipé de 2 caméras, 1 lidar, des radars et capteurs à ultra-sons et un pare choc sensitif.

par Olivier Mauduit

76 Un chantier peu conventionnel en cuma

La cuma de Sainte-Marguerite-sur-Duclair a diversifié son parc matériel en début d'année dans un objectif précis : se débarrasser des cailloux !



Le chantier d'épierrage est composé d'un andaineur à cailloux de 3 m de largeur (pour des andains de 6 m) et d'une ramasseuse de cailloux de 2,40 m de la marque Kirpy.

La ramasseuse dispose d'un circuit hydraulique indépendant entraîné par prise de force.

Le projet s'est construit dans le cadre d'un accompagnement DiNaCuma avec la fédération, qui a permis d'étudier la faisabilité technique et économique du projet.

La cuma propose un service complet pour la ramasseuse, avec possibilité de réserver également la benne TP de la cuma.

Ces nouveaux matériels, peu présents dans les cuma, ont fait l'objet d'une démonstration mi-septembre. Vous pouvez retrouver la vidéo sur notre page Facebook Fdcuma Normandie.

Aujourd'hui le chantier est performant et permet de travailler chez des adhérents mais aussi en intercuma afin de préparer les parcelles et d'éviter l'usure prématurée des engins agricoles.

par Noëllie Maillard

27 Un nouvel élan pour la cuma du Puchot

A Saint-Symphorien, dans l'Eure, la cuma du Puchot a franchi un cap décisif pour préparer son avenir.



Un temps d'échange très constructif pour la cuma du Puchot

Animée par la fédération des cuma via le dispositif DinaCuma, une journée de réflexion stratégique a réuni 18 participants pour dynamiser leur groupe. Forte de ses valeurs d'entraide, de convivialité et de maîtrise des coûts, la cuma a ciblé ses priorités, transmission, gestion du temps et désherbage mécanique avant de valider quatre axes majeurs pour cet hiver.

Quatre projets majeurs ont alors émergé : l'essai d'outils mécaniques pour réduire les phytos, la numérisation des plannings (myCuma Planning), la création de canaux WhatsApp par matériel et l'anticipation du renouvellement de la présidence. De quoi occuper la cuma cet hiver !

par Denis Letellier

61 Expertise en drainage agricole à la cuma de la Risle et l'Iton

Implantée à Aube, cette coopérative met un demi-siècle de savoir-faire au service des exploitations locales pour optimiser la gestion de leurs sols et préparer l'avenir.



Forte de son expérience, elle réalise les travaux de drainage et d'entretien de drainages existants. Pour répondre aux besoins de ses adhérents et des agriculteurs du territoire.

Elle est notamment équipée de matériels dédiés à la pose de drains et de collecteurs, d'une pelleteuse, d'un nettoyeur de drains, de niveaux laser, d'un poids lourd et d'un porte-engins. Avec une équipe de salariés représentant 1,5 équivalent temps plein et à son savoir-faire reconnu, la cuma intervient dans un rayon d'environ 80 kilomètres autour d'Aube.

Pour bénéficier de l'expertise de la cuma, contactez-la au 06 15 23 81 78 ou par courriel à cuma.risle.iton@gmail.com.

par Mathieu Gadeau

Sécurité routière en cuma : vitesse et surcharge, votre assureur ne vous pardonnera pas

En période de pointe, la tentation de rouler au plus vite ou de charger au maximum est réelle.



Pourtant, la réglementation encadrant la circulation routière des véhicules, engins et convois agricoles est stricte et ne laisse place à aucune ambiguïté : respect des vitesses maximales autorisées 25, 40 km/h (attelages agricole) ou 50 Km/h (tracteurs seul moins de 2m55 et selon l'homologation), contrôle rigoureux du PTAC/PTRA (selon le nombre d'essieux et la carte grise du tracteur) et vérification de la signalisation réglementaire (gabarits, gyrophares, dispositifs réfléchissants…).

En cas d'accident de la route, la position des assureurs devient de plus en plus ferme. En cas de vitesse inadaptée ou surcharge avérée, les expertises deviennent systématiques. Les conséquences financières peuvent alors être lourdes : déchéance des garanties, refus d'indemnisation du matériel et recours engagé contre les assurés pour rembourser les dommages versés aux tiers.

Sur le plan juridique, la chaîne des responsabilités est claire et sans équivoque. La responsabilité civile et pénale du chauffeur et de l'adhérent est directement engagée, en premier niveau aux côtés de celle des dirigeants de la cuma. Si le président ou le conseil d'administration s'exposent à des poursuites pour manquement au devoir de prévention, l'utilisateur effectif reste en première ligne devant ses obligations.

Soyons fermes, le respect de ces règles est une condition obligatoire de votre couverture d'assurance. Dirigeants de cuma, organisez la prévention, rappelez les limites de tonnage, maintenez en conformité votre parc et exigez la prudence sur la route. Le maintien de la sécurité juridique et de l'équilibre financier de votre cuma, demande à ce que tous restent dans les clous !

POUR INFORMATION

Un courrier "Alerte surcharge des matériels, sécurité, vitesse et responsabilités de chacun" à destination des adhérents et à retourner signé à votre cuma est disponible auprès de vos animateurs agroéquipement.

Découvrez l'article sur le site internet :
Matériels de grande capacité > urlr.me/puUMEK

par Frédéric Lavalou



50 A la cuma de Colomby, les salariés prennent la parole à l'AGO

Quelques minutes consacrées aux bonnes pratiques en AGO, avec les salariés en position d'experts du terrain. Une manière de rendre l'assemblée plus vivante… Et plus utile à tous.

A Colomby, le conseil d'administration a choisi de donner la parole aux salariés pour partager leur expérience du matériel et rappeler quelques bonnes pratiques.

À l'initiative de Christelle Patte, présidente, Yvon-responsable d'équipe, Julien-chauffeur mécanicien et Amaury-apprenti, sont intervenus lors de l'assemblée générale pour présenter aux adhérents des conseils pratiques pour mieux utiliser et préserver les équipements.

Les salariés ont donc partagé leurs trucs et astuces : faire le tour du matériel avant de partir, vérifier le compteur et son état, photographier les éventuels dégâts, bien utiliser chaque équipement, nettoyer après utilisation et surtout signaler rapidement les problèmes rencontrés.

Au-delà de la prévention des pannes, cette intervention permet de rappeler que le matériel de cuma est un bien collectif. Une machine immobilisée peut perturber plusieurs chantiers et générer des coûts pour l'ensemble des adhérents.

En donnant la parole aux salariés, le conseil d'administration valorise également leur connaissance des machines et leur travail quotidien.

par Nathalie Pignerol

Crédit d'impôt mécanisation collective : LA bonne nouvelle de 2026

Concerne les travaux réalisés entre le 21 février 2026 et le 31 décembre 2028



MODE D'EMPLOI

Exploitations agricoles éligibles => imposition selon le régime réel d'imposition ET associés coopérateurs d'une ou plusieurs cuma (avoir à minima des parts sociales).

Montant du crédit d'impôt = 7,5 % du montant des dépenses éligibles (tous les travaux réalisés avec des matériels, exclusion des lignes facturant de la main d'œuvre seule).

Les travaux en prestation complète sont éligibles en totalité.

Plafond à 3 000 € par an et par entreprise agricole, et pour les GAEC, 3 000 € par associés, plafonné à 10 000 € par GAEC.

Et si vous adhérez à plusieurs cuma ?

Vous pouvez additionner les dépenses dans la limite de ces plafonds.

On parle bien de crédit d'impôt, il se soustrait à l'impôt dû, et si le crédit est supérieur à votre impôt (ou si vous n'en payez pas), la différence vous est remboursée par l'Etat.

Pour la première fois, la mutualisation du matériel bénéficie d'un avantage fiscal direct, avec un objectif clair : soutenir la compétitivité des fermes, encourager le partage des machines et faciliter l'installation.

par David Boscher

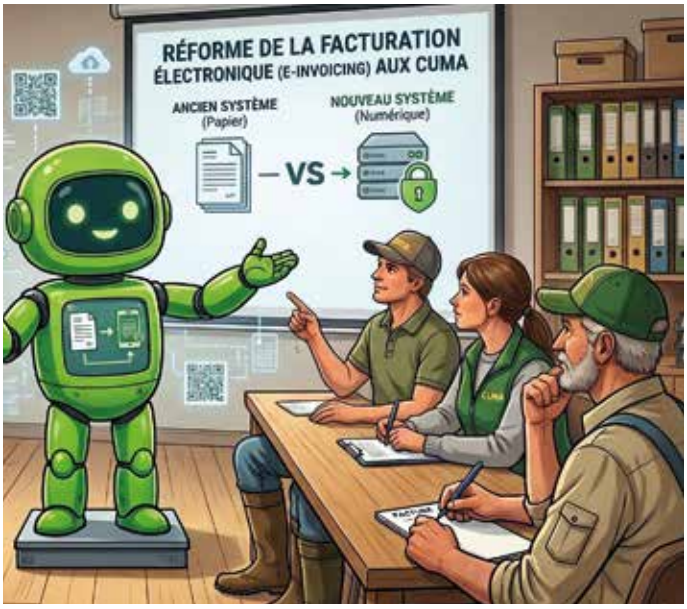

Réforme de la Facturation Electronique : c'est parti !

VOTRE CUMA EST-ELLE INSCRITE SUR L'ANNUAIRE DE LA FACTURATION ÉLECTRONIQUE « CHORUS PRO » ?

OUI, si vous avez bien transmis votre mandat de consentement à votre centre comptable « AGC cuma ouest ». Vous pouvez aller vérifier en allant sur l'annuaire de la facturation électronique « Chorus Pro » en indiquant le numéro SIREN de votre cuma.

Votre adresse électronique de réception de factures = votre SIREN => à communiquer aux fournisseurs qui le demandent !

LES FACTURES ÉLECTRONIQUES DANS MA CUMA ?

Etape 1 > créer un compte pour votre cuma sur zeendoc :

d'après le lien que nous vous avons envoyé (avec tutoriel). Nous avons commencé le déploiement par les cuma ayant reçu des factures électroniques.

Etape 2 > traiter les factures reçues sur zeendoc :

factures approuvées, factures payées… Pour un classement intuitif de vos factures cuma. En plus de 2 tutoriels sur le paramétrage de zeendoc et les actions possibles sur les factures, des vidéoconférences (format de 1 heure) vous sont proposées.

Nous adaptons la montée en puissance de notre appui au plus proche de la montée en puissance de la réforme de la facturation électronique, que ce soit par des tutoriels ou des vidéoconférences.

Ne restez pas seul face à la facturation électronique. Votre comptable est disponible pour répondre à vos demandes et questions, n'hésitez pas à le contacter.

par David Boscher

MyCuma planning & travaux : la réservation simplifiée

myCUMA PLANNING



La cuma des Quatre Vents, dans l'Eure, a fait le choix d'installer l'application myCuma planning & travaux en juin 2026. Patrice Romain, administrateur de la cuma et à l'initiative de l'installation, témoigne.

"Les activités de la cuma ont pris de l'ampleur, nous avons de plus en plus d'adhérents, mais aussi de matériels. Nous sommes par contre peu à être responsables de matériels. Cela devenait de plus en plus lourd de gérer tous les plannings, et myCuma planning semblait être la solution adaptée à nos besoins car on voulait vraiment simplifier la réservation. Ça nous permet d'avoir une traçabilité des réservations, en cas de carnets perdus notamment, ou qui prenaient l'eau. En moyenne, on avait un carnet perdu par an, c'était compliqué de tout retrouver. Là, on a activé l'option qui permet aux adhérents de noter les quantités qu'ils ont fait avec le matériel. On teste pendant quelques mois pour voir si ça donne satisfaction."

La cuma compte en effet 40 matériels disponibles en réservation, gérés principalement par 5 responsables matériels. Patrice Romain a pu échanger avec un animateur de la fédération des cuma Seine Normande au sujet de myCuma planning. A l'occasion d'un Conseil d'Administration de la cuma, il a été décidé de présenter l'application en Assemblée Générale. *"Nous avons mis en thème de l'AG la présentation de myCuma planning, car le CA était d'accord pour l'installation, mais nous voulions recueillir l'avis d'un maximum d'adhérents avant de nous lancer. L'animateur a donc présenté l'outil après la présentation des comptes et nous avons acté la mise en place ensemble."*

Le paramétrage a eu lieu courant juin, avec une mise en route chez le président de la cuma. Mi-octobre, Patrice Romain fait ce bilan : *"La majorité des adhérents ont pris en main la réservation. Quelques-uns ne se sont pas encore connectés ou n'ont pas encore téléchargé l'appli, mais les retours sont positifs. Ça permet à tout le monde de voir où est le matériel, et le responsable matériel a toujours la main pour réserver pour quelqu'un d'autre, donc on n'est jamais bloqué. Nous avons seulement adapté le fonctionnement pour le retournage de lin : c'est une activité où chacun a besoin de créneaux très courts, nous avons donc décidé que le responsable matériel continuerait à prendre les réservations au téléphone, et noterait sur l'agenda myCuma en fonction des surfaces de chacun.*

Nous avons estimé que c'était une activité trop tendue pour laisser les adhérents réserver directement. Sinon, pour les responsables matériels, c'est vraiment du positif, ça nous évite d'oublier des choses."

Patrice Romain conclut : *"Au sein de la cuma, j'explique aux adhérents comment fonctionne l'appli s'ils ont des questions, mais je suis prêt à être ambassadeur myCuma planning auprès d'autres cuma !"*

Pour plus d'informations, contactez votre animateur local

par Mélody Mahier

SAV mycuma Planning

Depuis 2023, mycuma planning s'est modernisé avec l'arrivée de l'application mobile et le nouveau site internet en 2026. Des salariés de votre fédération ont été missionnés pour répondre aux différentes demandes du quotidien des cuma utilisatrices (nouveau matériel, nouvel adhérent, mot de passe...).

L'équipe du SAV ne répond pas uniquement à vos questions du quotidien, mais vous permet aussi de faire remonter vos propositions afin d'améliorer cet outil qui est à votre service.

Contacts SAV
Calvados, Manche et Orne : 07 50 56 38 06
Eure et Seine Maritime : 07 56 41 38 01

par Anthony Launay

Le Contrat CADRE : libérer les responsables de cuma pour mieux piloter l'avenir

En tant que responsable de cuma, expérimenté ou non, vous devez faire face à des exigences croissantes sur la gestion au quotidien de la cuma (gestion RH, pilotage économique…). L'implication des membres du conseil d'administration, la prise de décisions collectives, n'est pas toujours facile à mettre en oeuvre.

Le contrat CADRE (Contrat d'Accompagnement Des REsponsables) vous permet de bénéficier d'un accompagnement sur la durée afin de vous soulager dans vos missions, de structurer votre fonctionnement pour faciliter les prises de décisions collectives, gagnez en autonomie grâce à des outils adaptés.

Une méthodologie progressive et sur mesure

L'accompagnement ne s'impose pas, il se co-construit à partir de vos besoins exprimés :

1. Définition du besoin : Ecoute des besoins en conseil d'administration et planification des priorités
2. Un plan d'action sur deux ans : Elaboration d'une feuille de route pour planifier les dates d'intervention en fonction des priorités
3. Un accompagnement régulier : Mise en œuvre d'actions concrètes pour vous soulager, gagner en efficacité et en autonomie.

Présenté sous la forme d'un contrat annuel reconductible, ce service s'appuie sur un animateur référent expérimenté, épaulé par des experts métiers ciblés. En faisant « avec vous » plutôt qu'à votre place, le dispositif consolide la gouvernance, sécurise l'outil de travail et facilite l'accueil des nouvelles générations de dirigeants.

Quatre domaines d'intervention clés

- Structuration de la gouvernance : aide à la préparation et à l'animation des CA ou Bureaux, répartition claire des rôles, et renouvellement des membres...
- Gestion des Ressources Humaines : suivi des heures, préparation des entretiens annuels, appui au management...
- Stratégie d'équipement et projets : analyses technico-économiques des activités, rédaction des cahiers des charges, études d'investissement et optimisation de l'organisation des plannings...
- Pilotage économique et financier : mise en place de tableaux de bord de gestion,suivi des impayés…

Témoignage de Christophe Delange, président de la cuma du Bocage Ornais, signataire du premier Contrat-Cadre en décembre 2024, après 20 ans à sa tête.



Les chiffres de la cuma : Activités : ensileuse, moisson, pressage de balles carrées, lisier et autres avec trois salariés.

Pourquoi le contrat CADRE ?

"La cuma a pris une telle ampleur que sa gestion est devenue complexe. De nouveaux administrateurs ont rejoint le Bureau, la cuma avait besoin d'un accompagnement pour les aider à trouver leur place et rendre cette fonction plus attractive pour les nouveaux adhérents"

Quels ont été les thématiques abordées ? Une feuille de route établie sur 2 ans

	Première année	Deuxième année
Gestion	▪ Construction tableau suivi coût matériel et relevé de carnet ▪ Construction tableau de bord de suivi des impayés	▪ Etude pour la mise en place de la post résa et développement mycuma saisie des temps ▪ Mise en place des outils
Ressources humaines	Clarification sur l'organisation du travail des salariés et des priorités ▪ Définition missions du responsable salariés	▪ Appui aux entretiens annuels et questionnements RH
Gouvernance	▪ Participation au conseil d'administration	▪ Mission d'une gouvernance partagée : missions de chacun création commission matériels, responsable communication... ▪ Participation au conseil d'administration
Fonctionnement		▪ Définition du mode d'engagement des adhérents et de l'accessibilité des matériels : mise à jour du règlement intérieur
Communication		▪ Réunion pour l'accueil des jeunes ▪ Plaquette de présentation de la cuma ▪ Plaquette des tarifs de prestation ▪ Panneau d'affichage cuma

Bilan après 18 mois d'accompagnement

L'appui de l'animatrice dans la cuma a permis de finaliser des sujets non traités. En créant des groupes de travail thématiques, nous avons découvert des compétences chez les responsables prêts à s'investir pour la cuma.

L'animatrice assure le suivi et l'avancement des projets. Sa participation aux réunions du CA ou du Bureau a optimisé notre efficacité : des réunions structurées et efficaces, des décisions suivies. Cela a rendu le poste d'administrateur plus attractif.

« Grâce au contrat CADRE, les jeunes qui ont intégré le Bureau de la cuma ont pris leur part de responsabilité en fonction de leurs compétences et appétences. J'y vois le signe que le flambeau peut être passé aux jeunes, c'est eux l'avenir ! »

par Nelly Tirouflet

Réunion cuma XXL : réservez votre 14 janvier

Après le succès de la réunion XXL du 15 janvier dernier, l'édition 2027 se prépare déjà. Rendez-vous le 14 janvier 2027 au restaurant de Guilberville pour une journée 100 % dédiée aux cuma XXL de Normandie.

AU PROGRAMME : de l'échange, du partage d'expériences. Ensemble, nous aborderons les enjeux majeurs pour vos structures : l'engagement des adhérents, l'organisation interne et la stratégie de vos cuma

Réservez dès maintenant votre date !

par Stéphanie Duret



AGENDA

ASSEMBLEES ET REUNIONS DE SECTEUR

Orne : Perche **24/11** - Bocage **26/11** et Plaine **1/12**
Calvados : Plaine Bessin **25/11 -** Bocage **27/11** et Pays d'Auge **3/12**
Manche : Nord **1/12 -** Centre **2/12** et Sud **3/12**
Seine Maritime : Neufchatel en Bray **24/11** et Goderville **26/11**
Eure : Le Neubourg **1/12**

CHAMP D'OPPORTUNITÉS AGRICOLES

mardi 17 novembre
à Lisieux (14)

RENCONTRE CUMA EMPLOYEUSES

jeudi 10 décembre
à Saint Aignan de Cramesnil (14)

RENDEZ-VOUS DES CUMA DECHIQUETAGE DE L'OUEST

mardi 12 janvier 2027
à Rennes (35)

RENCONTRE DES CUMA XXL

jeudi 14 janvier 2027
à Guilberville (50)

ADMINISTRER MA CUMA

19 et 26 janvier 2027 dans l'Eure et la Seine Maritime

GESTION ET ORGANISATION DES CUMA

Dans la Manche
21 et 28 janvier 2027 puis 11 et 17 février 2027

Dans l'Orne
26 janvier 2027 puis 2,9 et 16 février 2027

Dans le Calvados
28 janvier 2027 et 9 février 2027

Dans l'Eure et la Seine Maritime
19 et 26 janvier 2027

FORMATION SOUDURE NIVEAU II

9 et 16 février 2027
à Saint Hilaire du Harcouët (50)

ASSEMBLÉES GÉNÉRALES

jeudi 4 février 2027 pour Normandie Ouest
dans le Calvados

jeudi 11 février 2027 pour Seine Normande

Les chiffres clés de l'emploi en Normandie

Aujourd'hui, 122 cuma emploient 204 salariés permanents pour de la conduite, de la mécanique et du secrétariat. En équivalent temps plein, cela représente 170 salariés.

Nombre de cuma employeuses

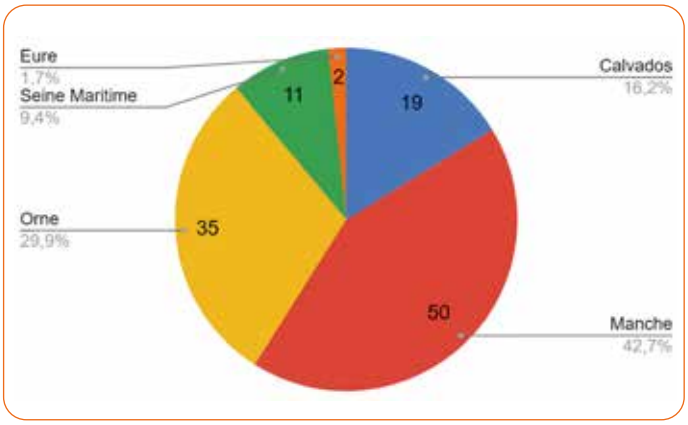

Nombre de salariés en Normandie

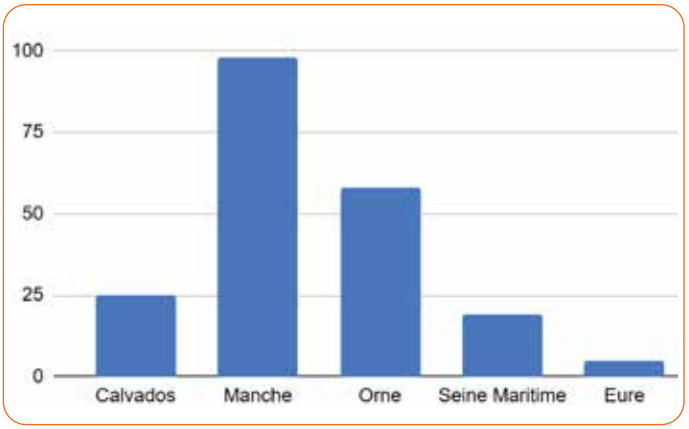

Depuis 1 an, 20 nouveaux salariés ont été accueillis dans les cuma contre 25 départs. On constate seulement 2 créations de poste sur l'année.

Actuellement, 9 apprentis sont présents dans les cuma normandes avec 6 nouveaux arrivants depuis la dernière rentrée scolaire. L'accueil d'apprentis nécessite la mise en place d'un tutorat mais c'est une bonne solution pour former nos salariés de demain.

Les cuma ont en moyenne 1,67 salariés par structure.

RÉGION NORMANDIE

Répartition des cuma employeuses en fonction du nombre de salariés

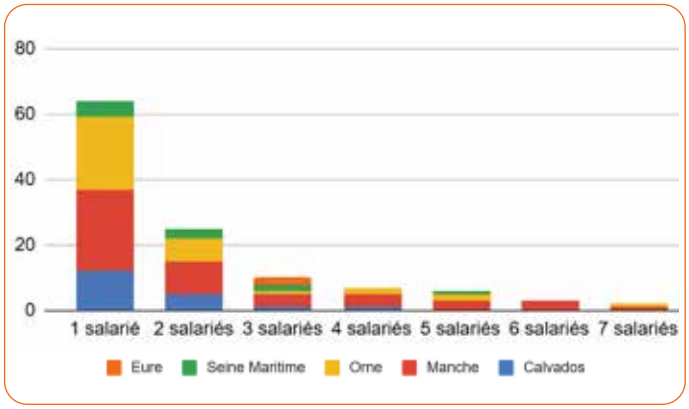

Ce n'est pas un phénomène nouveau, une fois le premier emploi créé, le cap du 2ème emploi voire 3ème… est souvent franchi face à la demande croissante des exploitations. Aujourd'hui 18 cuma ont plus de 4 salariés dont 2 ont passé la barre des 7 salariés.

Ces augmentations nécessitent une réorganisation au sein de la cuma avec la création de postes de responsable d'équipe et la mise en place de secrétariat, voire même des réflexions sur des postes de directeur. Il est nécessaire pour ces cuma d'avoir une organisation managériale structurée.

56 % des salariés ont moins de 5 ans d'ancienneté

Ancienneté des salariés

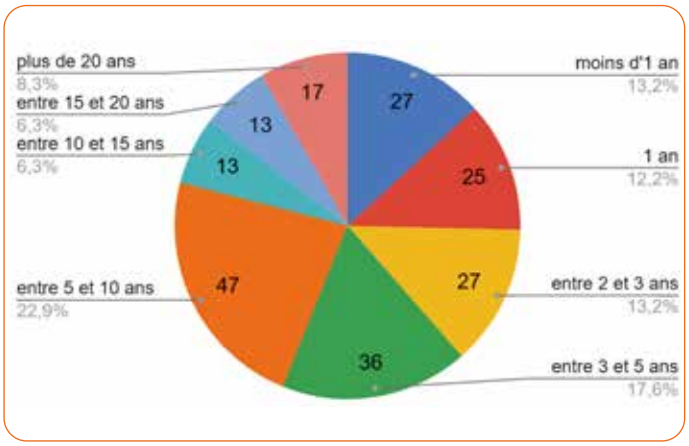

On constate depuis quelques années un turn-over tout de même important dans les cuma. Cependant le mouvement de personnel a été plus faible cette dernière année par rapport aux années précédentes. 55 % des salariés ont moins de 5 ans d'ancienneté ! Ceci est d'autant plus inquiétant quand on sait que le nombre limité de candidats ne permet pas de satisfaire l'ensemble des offres. Il faut désormais prendre en compte le délai de recrutement qui peut être long et avoir des conséquences dommageables sur l'activité de la cuma. Il faut prévoir un temps d'accueil et d'accompagnement des responsables ou des autres salariés pour s'assurer d'une bonne intégration au sein de la cuma.

Et la place des femmes : Aujourd'hui, 2 femmes sont chauffeurs de désileuse.

Ayez en tête les indicateurs du SMIC
Le smic a augmenté de 7 % sur les 2 dernières années. Pour rester attractif et éviter le turn-over, pensez à revoir votre politique salariale.

par Nelly Tirouflet



À VOS CÔTÉS DEPUIS 30 ANS POUR FAIRE AVANCER L'AGRICULTURE

DEPUIS 30 ANS, AGILOR VOUS ACCOMPAGNE POUR LE FINANCEMENT DE VOTRE MATÉRIEL AGRICOLE AVEC UNE SOLUTION SIMPLE ET ADAPTÉE.

agilor 30 ans
FINANCEMENT DE MATÉRIEL

by

NORMANDIE

Document à caractère publicitaire.
Offre de financement d'achat de matériel auprès d'un concessionnaire agréé Agilor, réservée aux agriculteurs et soumise à conditions. Sous réserve d'acceptation définitive de votre dossier de crédit par votre Caisse régionale de Crédit Agricole participante, prêteur. Sous réserve d'acceptation définitive de votre dossier de crédit-bail ou de location financière par votre Caisse régionale de Crédit Agricole participante, financé par Lixbail, Société agréée par l'Autorité de Contrôle Prudentiel et de Résolution - Société anonyme au capital de 69 277 661,23 € - Siège social : 12, place des États-Unis - CS 30002 92548 Montrouge Cedex - France - 682 039 078 RCS Nanterre - Renseignez-vous auprès du concessionnaire agréé Agilor sur la disponibilité des solutions de financement proposées.
4603 -01/2024 - Édité par la Caisse Régionale de Crédit Agricole Mutuel de Normandie, société coopérative à capital variable, agréée en tant qu'établissement de crédit - Siège social situé 15 esplanade Brillaud de Laujardière - CS 25014 - 14050 CAEN CEDEX 4 - Immatriculée au RCS de CAEN sous le numéro SIREN 478 834 930 - Société de courtage d'assurance immatriculée au Registre des Intermédiaires en Assurance sous le n°07 022 868 - Titulaire de la carte professionnelle Transaction, Gestion Immobilière et syndic numéro CPI1401202100000026 délivrée par la CCI de CAEN, bénéficiant de Garantie financière et Assurance Responsabilité Civile Professionnelle délivrées par CAMCA 55 rue de la Boétie 75008 PARIS. Photo GettyImages
Identifiant unique CITEO : FR234294_01NEMX.



Donnez de la valeur à votre bois bocager avec les cuma départementales

Quatre cuma départementales de la fédération des cuma de Normandie Ouest proposent matériel spécialisé et services pour valoriser le bois bocager et gérer durablement les haies.

La valorisation s'articule principalement autour de la production de plaquettes bocagères lesquelles alimentent, en grande partie, des chaudières de petite et moyenne capacité.

LE PARC MATÉRIEL DES CUMA

Cuma Ecovaloris (50) : elle dispose de 3 déchiqueteuses Eschlböck Biber 78 à grappin et d'une remorque à fond poussant de 55 m3. Elle offre des prestations complètes avec 3 chauffeurs pour la production de plaquettes bocagères. Elle coordonne les activités de déchiquetage avec l'association Haiecobois qui assure la gestion des plateformes de stockage et l'approvisionnement des chaufferies.

Cuma Calvados Innovation (14) : elle dispose d'une déchiqueteuse Eschlböck Biber 78 à grappin, d'un broyeur de branches manuel et d'un combiné scieur fendeur de modèle Rabaud Xylog 520 pour la production de bois bûche. Ce dernier est également utilisé dans les départements de l'Orne et la Sarthe. Elle collabore avec la structure d'approvisionnement Bois Haie'nergie 14.

Un caisson souffleur, en 2026, a été acheté entre ces 2 cuma pour alimenter en bois bocager déchiqueté des chaufferies dont le seul moyen d'approvisionnement est réalisable par soufflerie.

Cuma Innov'61 (61) : elle dispose de 2 déchiqueteuses à grappin sur tracteur (modèles Valormax de Noremat), 2 pinces coupante d'abattage (sécateur et feller buncher), 1 combiné scieur-fendeur, 1 grappin fendeur et Craker et un treuil forestier. La cuma travaille en coordination, sur certains chantiers avec la SCIC Bois Bocage Energie.

Cuma Haies'nergie & Territoires (76/27) : elle met à disposition du matériel performant d'abattage et de déchiquetage comme un porteur forestier John Deer 1510G avec GMT, une scierie mobile Serra Bavaria SLI 130, un combiné Scieur Fendeur Xylog C00, une déchiqueteuse Valormax D 583 et un broyeur rapide Noremat BA 915 pour produire du bois bocager en plaquettes. La cuma se coordonne avec la structure d'approvisionnement EDEN (Énergie Bois Écologique et Normande) pour la distribution du bois déchiqueté sur son territoire.

par Philippe Laffite

Porteur forestier : un premier bilan encourageant pour la cuma

La cuma Haies'nergie & Territoires poursuit le développement de son activité avec son porteur forestier, acquis pour faciliter les travaux d'exploitation du bois bocager et améliorer l'organisation des chantiers.



Depuis sa mise en service, le matériel est intervenu sur 24 chantiers, représentant environ 740 heures de travail et près de 550 paniers réalisés. Ces premiers chiffres illustrent l'activité engagée autour de cet équipement, dont les premiers retours sont très encourageants.

Le porteur est équipé de tracks qui facilitent l'accès aux parcelles plus humides. Son bras, pouvant atteindre 10 mètres, permet d'intervenir en hauteur et de réaliser le démontage des arbres dans de meilleures conditions de sécurité. La tête grappin-scie assure des coupes propres, limitant ainsi les reprises, nécessaires pour la bonne santé de l'arbre.

L'organisation des chantiers constitue également un point important. La réalisation de tas de bois en dehors des parcelles permet d'optimiser le temps consacré au déchiquetage et de libérer plus rapidement les terrains.

Le porteur forestier vient ainsi renforcer les moyens de la cuma pour répondre aux besoins des agriculteurs et développer les chantiers de valorisation du bois bocager.
Le suivi de l'activité se poursuivra afin de consolider les premiers résultats et de mieux mesurer les apports de cet équipement au fil des chantiers.

par Louise Le Rossignol



Calculez le coût de votre chantier complet

cumacalc

C'est une application **simple** et **gratuite**

www.cumacalc.fr



Un des derniers Orme centenaire résistant à la graphiose (dans une prairie Ornaise).

Le jury du concours agroforesterie accueille la fédération des cuma Normandie Ouest

Fort de son expertise sur la filière bois énergie agricole, la fédération participe pour la première fois au concours agricole dans la catégorie agroforesterie, en prenant part à deux jurys locaux, pilotés par le Parc naturel régional Normandie-Maine et la communauté de communes du Pays de Falaise.

Ces visites permettent aux agriculteurs de présenter leur exploitation, et la place qu'occupe le bocage dans leur activité : gestion des haies, entretien, valorisation du bois.

Ces échanges mettent en évidence qu'il n'existe pas une seule méthode pour assurer une gestion durable du bocage. Chaque exploitation possède ses spécificités, ses contraintes et ses objectifs.

Au-delà des techniques employées, c'est aussi sa volonté de travailler avec les arbres et de faire évoluer ses pratiques qui sont mises en avant. Une diversité d'expertises dans les jurys contribue à porter un regard global sur les exploitations.

Les lauréats locaux pourront ensuite se présenter au concours national à Paris.

par Mathieu Gadeau

Un nouvel outil au service du bocage

La cuma Innov'61 s'est équipée d'un Xerion 4200, en remplacement d'un tracteur approchant les 6 000 heures de fonctionnement et arrivant en fin de garantie.



La fédération des cuma a accompagné le groupe dans la définition du cahier des charges, le calcul du coût de revient du nouvel équipement et la négociation de l'achat auprès du conseil d'administration. Ce renouvellement vise à limiter les surcoûts liés à la maintenance.

Quelle que soit la puissance ou le type de matériel, des marges de négociation existent. L'expertise de la Fédération des cuma est là pour vous conseiller et vous accompagner dans vos projets d'investissement collectif.

Un travail spécifique a également été réalisé pour adapter le tracteur à l'activité de déchiquetage : ajout de masses pour assurer son équilibrage, adaptation du support de cabine, installation de ventilateurs supplémentaires afin d'éviter l'accumulation de résidus autour des organes mécaniques.

par Mathieu Gadeau



Le broyeur rapide, un atout pour la valorisation de la biomasse

Le 6 octobre dernier, les ornais ont découvert le broyeur rapide de la cuma départementale Haie'nergie et territoires de Seine-Maritime.

Le Broyeur Rapide est un NOREMAT Valormax BA 916 offrant un débit de broyage d'environ 50 tonnes par heure et nécessite deux chargeurs pour assurer son alimentation. Adapté au broyage des déchets verts et des branchages, il intervient dans le cadre d'une prestation complète comprenant le broyeur, le chauffeur et un chargeur. L'adhérent doit prévoir un chargeur supplémentaire pour alimenter la machine.

Tarif : 340 € par heure de broyage, auxquels s'ajoutent 200 € de frais de déplacement. Le GNR nécessaire au broyeur et tracteur sera fourni par vos soins (consommation env 1 l/tonne broyée - arrivée chez vous réservoirs pleins et départ pleins).

Dans le cadre d'une étude sur le déploiement du Label Haie, des essais ont permis de tester l'intégration de bois contenant des résidus de clôtures. Un aimant installé en sortie de tapis permet de récupérer les éléments métalliques.

Cette solution ouvre de nouvelles perspectives pour valoriser des bois qui peuvent être difficiles à mobiliser dans les filières traditionnelles. Après broyage, la matière peut notamment être utilisée pour produire du bois raméal fragmenté (BRF) ou être incorporée à du compost mélangé à du fumier. La cuma recherche de nouveaux adhérents.

Elle souhaite développer cette activité en accueillant de nouveaux adhérents notamment dans l'Orne et le Calvados. Vous avez des déchets verts ou des branchages à valoriser ? Rejoignez le mouvement !

par Mathieu Gadeau

Registre phytosanitaire numérique : demain obligatoire, avec MesParcelles, déjà simple à gérer aujourd'hui

A partir du 1er janvier 2027, les interventions phytosanitaires devront être conservées dans un format électronique lisible par machine.

Quels formats seront éligibles ?

La réglementation n'impose pas l'achat d'un logiciel particulier ni un type de fichier unique. C'est avant tout la structure de la donnée qui importe.

Support	Conforme ?	À quelles conditions ?
Logiciel de gestion parcellaire	✅	Si l'export respecte les informations et la structure réglementaires.
Tableur structuré	✅	Les données doivent être organisées et extractibles par un logiciel.
CSV	✅	Si toutes les informations obligatoires peuvent être identifiées et extraites.
Carnet papier uniquement	❌ à terme	Il peut servir temporairement de support de saisie durant la période transitoire, mais les données devront être converties dans le format électronique requis.
Scan ou photo du carnet	❌	Une image numérique n'est pas en elle-même une donnée structurée lisible par machine.
PDF	⚠️	Ne pas considérer un PDF comme conforme par principe. La conformité dépend de la structure et de l'extractibilité des données. Un PDF scanné, notamment, ne répond pas à l'exigence.

Le point essentiel n'est donc pas l'extension du fichier, mais sa capacité à être exploitée automatiquement.

LES 5 POINTS À SAVOIR

1. Les nouvelles mentions du registre s'appliquent déjà depuis le 1er janvier 2026.
2. Les utilisations réalisées à partir du 1er janvier 2027 devront être disponibles dans un format électronique lisible par machine.
3. Un scan ou une photo du carnet papier ne suffit pas. Les données doivent être structurées et extractibles par un logiciel.
4. Jusqu'à fin 2029, les données non enregistrées directement sous le format électronique prescrit devront être converties avant le 31 janvier de l'année suivante. À compter de 2030, le délai maximal sera de 30 jours après l'utilisation.
5. MesParcelles permet d'intégrer cette obligation dans une démarche plus globale de traçabilité et de pilotage de l'exploitation.

Face à cette évolution réglementaire, la question est simple : comment rester conforme tout en gardant une gestion pratique et efficace au quotidien ?

RESPECTER LA RÉGLEMENTATION EN TOUTE SÉRÉNITÉ

Avec MesParcelles, vous disposez d'un outil conçu pour répondre à vos obligations de traçabilité tout en simplifiant votre travail. Les informations sont enregistrées directement au bon endroit et restent facilement accessibles en cas de besoin.

Vous gagnez en sérénité : votre registre se construit au fil de vos interventions, sans avoir à ressaisir ou reconstituer les données plusieurs mois après.

UN OUTIL SIMPLE À UTILISER AU QUOTIDIEN

Depuis votre smartphone, vous saisissez vos interventions directement sur la parcelle. Les données sont automatiquement rattachées aux bonnes cultures et aux bonnes surfaces, ce qui limite les oublis et les erreurs.

Plus besoin de jongler entre cahier papier, notes personnelles et tableurs : toutes les informations sont centralisées dans un seul outil.

SÉCURISER SON EXPLOITATION ET GAGNER DU TEMPS

Au-delà du respect de la réglementation, MesParcelles vous permet de conserver un historique fiable de vos interventions. En quelques clics, vous retrouvez les informations nécessaires pour préparer un contrôle, justifier une pratique ou analyser l'évolution de vos parcelles.

Une donnée saisie une seule fois devient ainsi un véritable outil de pilotage pour votre exploitation. Cette logique rejoint l'objectif de la réglementation : disposer d'informations fiables, facilement exploitables et réutilisables.

MESPARCELLES : LA RÉPONSE SIMPLE À UNE OBLIGATION QUI ÉVOLUE

- Respectez vos obligations réglementaires :
  en plus du registre phytosanitaire, vous pourrez respecter les obligations de la Directive Nitrate et des Installations Classées
- Saisissez vos interventions simplement depuis le terrain
- Sécurisez vos données et votre traçabilité : en autonomie, accompagné ou clé en main
- Retrouvez facilement l'ensemble de votre historique
- Gagnez du temps et pilotez plus efficacement votre exploitation

MesParcelles : vos obligations réglementaires maîtrisées, votre exploitation sécurisée.

Demain, le registre phytosanitaire numérique deviendra une obligation pour les exploitations mais notre ambition ne s'arrête pas à accompagner les agriculteurs dans la mise en conformité.

Au sein des Chambres d'agriculture de Normandie, nous voyons ce registre comme un véritable levier de pilotage. Au-delà de l'outil, nos conseillers accompagnent les exploitants pour analyser leurs pratiques, optimiser l'utilisation des produits phytosanitaires, sécuriser leurs interventions, répondre aux exigences réglementaires et identifier des pistes de progrès technique, économique et environnemental.

Le numérique collecte les données. Le conseil leur donne du sens.

C'est cette valeur ajoutée que nous apportons chaque jour : transformer une obligation réglementaire en opportunité pour l'exploitation.

sylvain.prou@normandie.chambagri.fr
Chef produit MesParcelles des Chambres d'agriculture de Normandie





Semis couverts sur Maïs le 18 août 2026

Drone et couverts végétaux : un pari gagnant pour les cuma ?

La cuma de La Station, chez son président, a testé l'implantation d'un couvert végétal par drone au cœur d'un maïs grain encore sur pied. Un chantier express sans aucun tassement, dont l'avenir dépendra de la météo !

Le 18 août dernier, chez Jean-François Dorenlor, président de la cuma de La Station, le maïs culmine à plus de deux mètres. Récolte prévue en maïs grain, fin septembre. L'objectif de cet essai mené avec l'entreprise « Drone Précision Mayennais » : implanter un mélange de phacélie, trèfle, vesce, avoine, colza et tournesol (8 à 10 kg/ha) avant même le passage de la moissonneuse. L'intérêt agronomique visé : offrir au couvert l'ombrage de la culture pour germer plus tôt et gagner de précieux jours de végétation. Le tout sans tassement de sol.

Côté matériel, le prestataire a déployé un DJI Agras T50 disposant d'une trémie de 50 L (30 Kg maxi). Après le repérage cartographique des contours et des obstacles, l'appareil évolue à 20 km/h, 2,50 m au-dessus des cimes, vitesse de croisière de retour au point de chargement : 36 km/h.

Bilan de ce chantier de démonstration : 45 kg étalés sur 5 hectares. En conditions réelles, sur une parcelle esseulée, l'intervention demanderait environ une heure. Si les débits théoriques annoncés grimpent jusqu'à 10 ou 12 ha/h, avec un vent de 20-25 km/h et sous quelques ondées ; la réalité du terrain par la géométrie du parcellaire, la composition du mélange, la dose et la logistique de chargement, fixe un rythme plus prudent.

Le facteur eau reste le seul juge de paix

Reste l'inconnue majeure, la levée. Après un premier test estival sur céréales bloqué par le sec où les graines restent en dormances sur le sol, ce semis sous maïs a profité d'une pluie annoncée le lendemain. « Je suis plus confiant que pour le premier test sur céréales fin juin », glisse Jean-François Dorenlor, bien conscient que la technologie ne remplacera jamais une averse.

Chantiers groupés, une piste à explorer pour les cuma

Au-delà de la prestation technique, la démonstration pose la question de l'organisation collective. Un engagement autour de 600 ha avec une facturation par cuma, pourrait diluer les frais de déplacements et gagner en productivité sur sites par regroupement des parcelles fléchées.



Levée sur essai de semis (phacélie, trèfle, vesce, avoine, colza et tournesol) par drone sur céréales le 20 juin 2026 de J-F Dorenlor. Visuel du 29 septembre 2026 après 3 mois estivaux classés comme "caniculaire"

M Lemarié précise *« Sur une parcelle déjà cartographiée, je valide la zone avec l'agriculteur, vérifie la présence de fils électriques et calibre en fonction du mélange proposé. Cela prend environ 15 mn contre 25 mn sur une parcelle non cartographiée. Les temps morts entre parcelles sont donc liés à cette anticipation »*. Si le drone n'a pas vocation à devenir une solution systématique, sa réactivité est un atout. Pour avoir accès à ce type de délégation de service, la création de tournées groupées par secteur apparaît comme le levier le plus pragmatique.

Le suivi des levées après la récolte de mi-septembre permettra de juger de la répartition des espèces. Un rendez-vous clé pour apporter au réseau des références concrètes sur cette nouvelle pratique.

Par Maeva Sénéchal et Frédéric Lavalou

myCUMA LINK
CUMA ET MATÉRIELS, PRÈS DE CHEZ VOUS EN 1 CLIC
link.mycuma.fr



Désherbage mécanique des maïs : une dynamique collective sur la CAC de Cherbourg

Dans le Cotentin, la protection de la ressource en eau et l'adaptation des itinéraires techniques s'ajustent. Sur les Aires d'Alimentation de Captage (CAC) de Cherbourg, les pratiques de désherbage sur maïs évoluent vers une combinaison d'usage d'outils mécaniques et de leviers agronomiques.

Une formation pratique et fédératrice à Branville-Hague

C'est mardi 19 mai dernier, que la cuma des Trois Vallées a accueilli la formation « Maîtrise de la gestion des adventices en désherbage mécanique ». Animée par Gauthier Savalle (spécialiste pour les fédérations de cuma de Normandie), la journée a réuni des éleveurs désireux d'améliorer, d'optimiser leurs pratiques.

AU PROGRAMME : compréhension des dynamiques d'adventices, réglages de la herse étrille, de la houe rotative et de la bineuse, ainsi que le positionnement des passages aux stades stratégiques du maïs.

Les participants ont mesuré le rôle crucial du matériel partagé en cuma pour investir sereinement, mutualiser l'apprentissage des pratiques et ainsi bannir l'utilisation en prélevée de désherbants à action racinaire.

Accompagnement de territoire du réseau CIVAM et gouvernance de la ressource en eau par la Communauté d'Agglomération du Cotentin.

Ces actions s'appuient sur l'encadrement du réseau CIVAM. A travers un suivi technique sur les Aires de Captage, par de l'accompagnement vers la suppression de l'usage phytosanitaires de type « S-métolachlore » et la mise en œuvre de systèmes fourragers durables.

Cette articulation territoriale est renforcée par la nomination de Franck Ansart comme Chargé de projet périmètre de protection et préservation de la ressource en eau. Son arrivée consolide le dialogue entre la collectivité, le réseau des cuma et les éleveurs pour la préservation durable de la qualité de l'eau potable.



Grâce à ce réseau d'acteurs engagés, le désherbage mécanique s'impose comme une approche globale qui répond efficacement à une problématique tout en respectant les limites écologiques de ce territoire emblématique du Cotentin.

Par Gauthier Savalle

CUMA : et si on jouait collectif ?



Heula

Ce document est imprimé sur un papier certifié PEFC (issu de forêts gérées durablement) et à très faible émission de CO_2 (69 kg/tonne) par un imprimeur certifié Imprim'Vert

CONTACT

FEDERATION DES CUMA
NORMANDIE OUEST
Avenue de Paris
50000 Saint-Lô
02 33 06 48 26

FEDERATION DES CUMA
SEINE NORMANDE
Chemin de la Bretèque
76230 Bois Guillaume
02 35 61 78 21

www.normandie.cuma.fr

INFO**CUMA**

Journal d'information des cuma de Normandie

Avenue de Paris - 50000 Saint-Lô
Directeur de la publication : Etienne Fels
Réalisation : FRcuma Ouest
Tirage : 1 330 exemplaires